

Samenvatting Sociaal Domein 2022 1^e helft - Gemeente Wageningen

0. Toegang Sociaal Domein



Het aantal meldingen is gelijk t.o.v. 2021. Complexe meldingen via Veilig Thuis is gedaald.

2019	2020	2021	'19 1 ^e helft	'19 2 ^e helft	'20 1 ^e helft	'20 2 ^e helft	'21 1 ^e helft	'21 2 ^e helft	'22 1 ^e helft	
4219	4247	3846	2531	1911	2164	2083	1919	1927	1947	➡ meldingen via Startpunt
57	57	56	28	29	33	24	27	29	12	⬇️ meldingen via Veilig Thuis

3. Participatie



Het aantal actieve uitkeringen levensonderhoud gaat na een daling over in stabilisatie.

1 jan '19	1 jan '20	1 jan '21	1 jan '22	1 apr '22	1 jul '22
727	686	680	641	638	640

Ontwikkeling uitstroombredten 2018-2022

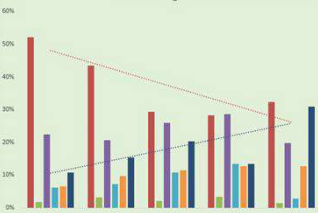

Uitstroom in de eerste helft van 2022

Relatief hoge uitstroom "overig" komt deels door wijziging norm en heeft een grotere impact doordat de totale uitstroom daalt.



Het aantal cliënten minimaregelingen

'18	'19	'20	'21	'21 1 ^e helft	'22 1 ^e helft
1587	1196	1162	1103	715	796
1167	1227	1197	1198	1189	1151
602	605	566	482	394	349

- Ik doe mee
- Collectieve aanw. zorgverzekering
- Bijzondere bijstand



Het aantal cliënten schuldienstverlening

Na stijging in 2019, daling in 2020/2021, nu stabiel

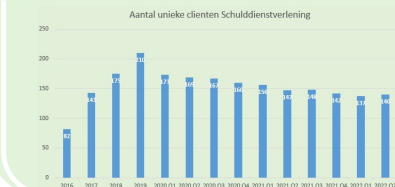

Vroegsignalering 1^e halfjaar 2022

- 678 signalen
- 470 dossiers
- 52x huisbezoeken, 63x telefonisch, 348x brief
- 38x persoon bereikt
- 10x ingestemd met hulpaanbod
- 10 verwijzingen, 9x extern (humanitas, schuldhulpmaatje), 1x gemeentelijke schuldhulpverlening

1. WMO

Wet Maatschappelijke Ondersteuning

WMO-cliënten uitgesplitst naar product laat drie ontwikkelingen zien:



Beschermd wonen (BW) De aantallen binnen de doelgroep Beschermd Wonen (incl. Beschermd Thuis) stabiliseren. Gemiddeld lopen er in 2022 drie trajecten Beschermd Wonen in een instelling meer dan in 2021. Ook ligt de zorgwaarde van deze trajecten in 2022 gemiddeld iets hoger. Hiermee zijn ook de kosten hoger dan in 2021.



Huishoudelijke hulp (Hbh): het aantal cliënten in 2022 lijkt te stabiliseren, terwijl de kosten dalen. O.a. door meer inzet van de lichtere, goedkopere vorm van hulp (hbh1)*.

*Ontwikkeling Huishoudelijke hulp

Wmo: aantal unieke cliënten huishoudelijke hulp 1 en 2



Het aantal unieke cliënten lijkt in 2022 te stabiliseren. In 2020 was nog een fikse stijging zichtbaar, die grotendeels werd veroorzaakt door huishoudelijke hulp**

2019	2020	2021	'19 1 ^e helft	'19 2 ^e helft	'20 1 ^e helft	'20 2 ^e helft	'21 1 ^e helft	'21 2 ^e helft	'22 1 ^e helft
1046	1226	1217	897	930	1045	1086	1072	1078	1056



WMO-cliënten met Persoonsgebonden Budget (PGB)

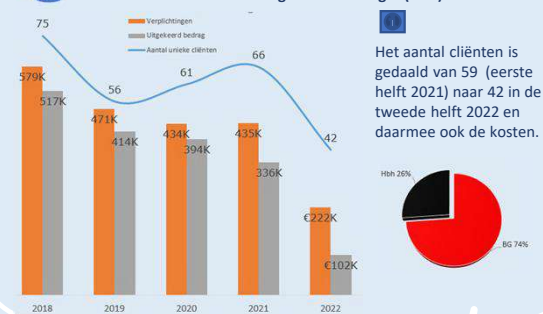

Het aantal cliënten is gedaald van 59 (eerste helft 2021) naar 42 in de tweede helft 2022 en daarmee ook de kosten.

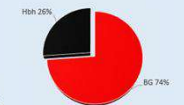

WMO eigen bijdrage (EB)

Per 2020 is het abonnemstarief van €19 per maand ingegaan voor maatwerkvoorzieningen, daardoor is EB 2020 lager dan 2019. Beschermd Wonen kent een inkomensafhankelijke EB. Vanaf 2021 is de EB lager omdat een aanzienlijk deel van deze indicaties per 1-1-2021 is overgegaan naar de Wet langdurige zorg. In 2022 zien we nog geen bijzondere afwijkingen.

2018	2019	2020	2021	2022 1 ^e helft
€ 563K	€ 297K	€ 196K	€ 144K	€ 60K
€ 445K	€ 187K	€ 189K	€ 127K	€ 50K

Opgelegd aan cliënt Geinde EB CAK

2. Jeugd



Het aantal unieke cliënten Jeugdwet: In 2022 zien we een stabilisering van het aantal cliënten vergeleken met 2021. De kosten zijn wel gestegen.

2019	2020	2021	'19 1 ^e helft	'19 2 ^e helft	'20 1 ^e helft	'20 2 ^e helft	'21 1 ^e helft	'21 2 ^e helft	'22 1 ^e helft	
1022	1042	1014	811	839	849	831	844	801	793	Unieke cliënten



Inzoomend op de cliënten per product valt het volgende op:



Jeugdhulp ambulante, aantal jeugdigen is gedaald, de kosten zijn licht gestegen door verschuiving naar duurere vormen van hulp.



Jeugd GGZ-behandelingen minder jeugdigen bij Jeugd-GGZ, hier spelen wachtlijsten im lange wachttijden een rol. De kosten zijn licht gestegen, ook door verschuiving naar duurere hulp.



Verblijf (langdurig en kort) aantal jeugdigen gestegen. Vanaf 2022 geldt het nieuwe woonplaatsbeginsel: 13 jeugdigen zijn overgedragen aan andere gemeenten, 22 jeugdigen ontvangen. Daarnaast spelen enkele dure indicaties.



Jeugdbescherming: aantal jeugdigen is stabiel, de kosten zijn heel licht gestegen. Ook hier is sprake van wachtlijsten.



Dagbehandeling en dagbesteding: aantal jeugdigen en kosten zijn gelijk gebleven



Jeugdwet Persoonsgebonden Budget (PGB): het aantal jeugdigen en de verplichtingen zijn in 2022 verder gedaald. Er zijn weinig nieuwe aanvragen voor PGB.



Het aandeel verwijzers voor cliënten Jeugdwet laat het volgende beeld zien:



54% van de verwijzingen in 2022 is afkomstig van de gemeente. In 2018 was dit 34%

59% van de kosten is afkomstig van de gemeente. Dit was in 2018 nog 47%